



ALBA

Notizie

Periodico d'informazione a cura dell'Amministrazione comunale di ALBA - Pubblicazione trimestrale

3 giugno 2013 - Anno XXXVII - n. 1

Stampa: "l'artigiana" - Alba - C.so Bra, 20
Aut. Trib. di Alba n. 369 del 16.09.1976
Direttore: Maurizio Marelo
Direttore Responsabile: Cristina Carmilla



Città Medaglia d'Oro al V.M. per il contributo alla Resistenza
Gemellata con Medford, Beausoleil, Banska Bystrica,
Böblingen, Arlon, Sant Cugat
Socio fondatore: Ass. Naz. Città del Vino e Città del Tartufo



La stagione primaverile, nonostante le difficoltà climatiche, è stata di grande vivacità per Alba, con l'afflusso di tanti turisti. Del resto – oltre che per la gioia dei nostri residenti – il ricco cartellone della "Primavera della cultura, del gusto e del vino" è stato predisposto proprio per incrementare l'arrivo di visitatori, importante per dare fiato ad una economia che purtroppo anche da noi fa sentire il morso della crisi. Anche l'Amministrazione sente forte questo morso. Sempre meno sono le risorse spendibili, mentre in realtà disponiamo di fondi – bloccati dal Patto di stabilità – che consentirebbero di avviare molti cantieri, capaci di dare una boccata di ossigeno ad imprese, soprattutto quelle edili, che sono in serissime difficoltà. Chiediamo al Governo di permetterci di usare i soldi che già abbiamo da parte. Se così fosse, potremmo guardare avanti con più ottimismo.

Ma non ci dimentichiamo di ciò che siamo comunque riusciti a fare. Mentre proseguono i cantieri per l'ampliamento del cimitero, per la ristrutturazione del complesso della Maddalena, abbiamo concluso i lavori in piazza San Paolo. Oltre ad un ampio parcheggio interrato e ad una viabilità che libera l'area dal traffico pesante, restituiamo alla città una piazza più bella e più vivibile, utilizzabile per il passeggio, per iniziative mercatali, per spettacoli. Un ampliamento positivo del centro urbano. Intanto ci ha sollevato lo spirito la notizia della beatificazione (la cerimonia avverrà il 26 aprile 2014) del nostro concittadino p. Giuseppe Girotti. Un religioso domenicano che ha vissuto una vita esemplare di studioso della Bibbia, ma che ha anche esercitato in modo straordinario la virtù della carità, aiutando tante persone nel periodo delle persecuzioni razziali e offrendo la propria vita in cambio di quella di un padre di famiglia nel lager di Dachau. Un uomo, un beato, nel quale tutta la nostra città vorrebbe rispecchiarsi.

Maurizio Marelo
Sindaco di Alba



INAUGURATA PIAZZA SAN PAOLO



La rinnovata piazza San Paolo con il nuovo parcheggio interrato a due piani è stata inaugurata venerdì 10 maggio. Dopo due anni di lavori, la piazza ha un nuovo volto funzionale alla vivibilità e alle manifestazioni. L'opera è stata realizzata in project financing dalla società di progetto Parcheggi Alba. **Sul sedime della piazza sono rimasti 30 posti auto, 172 sono al primo piano interrato e 36 al secondo, 12 sono i posti riservati ai disabili.** Al secondo piano si trovano anche 41 posti auto e 73 box realizzati per la vendita. Il costo complessivo dell'opera è stato di 6 milioni e 800 mila euro. Di questi, 580 mila sono stati finanziati dall'Amministrazione comunale al fine di rendere più funzionale il progetto originario,



per dare alla piazza un volto più bello e per potenziare la sicurezza degli utenti e dei cittadini. È stato ad esempio realizzato un sistema di controllo elettronico ai varchi di entrata e uscita del parcheggio ed è stato installato un sistema di videosorveglianza con **32 telecamere all'interno e in superficie** e installata una serranda, chiusa nelle ore notturne, dalle 20 alle 6 apribile con la tessera o con il biglietto di accesso. Inoltre, sulla piazza sono stati predisposti cavidotti per future alimentazioni e prese elettriche per mercati e manifestazioni. Infine, la piazza è stata abbellita con alberazioni di alto fusto e zone verdi irrigate da un impianto di innaffiamento ed è stata rifatta la rete fognaria.

Approvato il nuovo Piano regolatore della città di Alba.

segue a pag. 2, 3, 4



IMU e TARES

Informazioni sul sito del Comune di Alba:
<http://www.comune.alba.cn.it/>



ALBA HA UN NUOVO PIANO REGOLATORE GENERALE

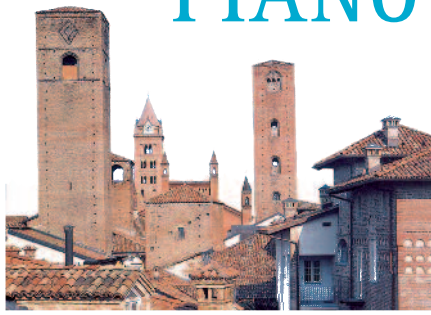

Alba ha un nuovo Piano regolatore generale e un nuovo regolamento edilizio. Il progetto definitivo è stato approvato in **Consiglio comunale mercoledì 27**

marzo con i voti della maggioranza e l'astensione dell'opposizione Pdl - Lega Nord. Il Piano disegna come Alba potrà diventare nei prossimi 20 anni.

CENTRO STORICO

Il **centro storico** (zona A) è tutelato e curato da una normativa particolareggiata immediatamente eseguibile dopo l'approvazione del Piano, senza la necessità di ricorrere a strumenti urba-

nistici intermedi. Dentro il cerchio poligonale di mura ma anche fuori, sono numerosi gli edifici tutelati dalla Soprintendenza per i Beni Architettonici ed il Paesaggio del Piemonte: le torri medievali, le chiese, il Palazzo Comunale, il Teatro Sociale, l'Ospedale San Lazzaro, il Vescovado, il Museo, il Complesso della Maddalena, i resti delle antiche mura sparse in diverse zone, diverse case private, etc.

All'interno della città antica, il PRG disegna la trasformazione futura di alcune parti con interventi di carattere innovativo. Per l'**ospedale di Alba**, dopo il trasferimento del nosocomio nella nu-

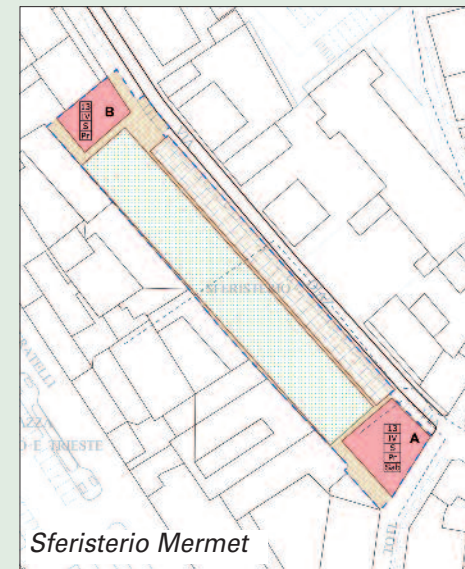

Sferisterio Mermet

ova struttura in costruzione a Verduno, è prevista la valorizzazione degli edifici storici e la "riscoperta" di un'area a verde attrezzato intorno al tracciato delle mura romane. Le sistemazioni a terra accolgono i percorsi in continuità con l'adiacente nuovo Movicentro, che comprende l'autostazione e il previsto nuovo autosilo.

Per il **Complesso della Maddalena**, il Piano recepisce il progetto in corso relativo alla riqualificazione e introduce la possibilità di copertura del cortile centrale a supporto delle manifestazioni di maggior prestigio e richiamo, come la Fiera Internazionale del Tartufo Bianco d'Alba.

Per lo **Sferisterio Mermet** il PRG prevede la riqualificazione dell'impianto con la realizzazione di due edifici posti ai due estremi del campo da gioco e una tribuna coperta sul lato lungo il campo adiacente via Diaz. Previsto anche un parcheggio sotterraneo a due piani interrati e servizi ricettivi ed a servizio dell'attività sportiva.

Nella zona è previsto anche il recupero e l'ampliamento della **multisala cinematografica** di via Giacosa, secondo la disciplina di dettaglio contenuta nel relativo Ambito Speciale.

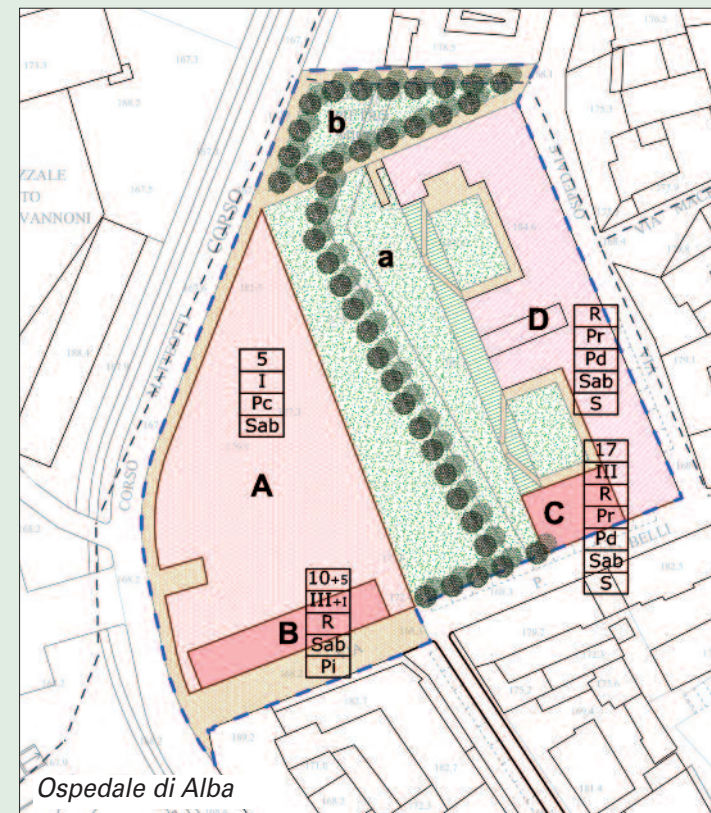

Ospedale di Alba

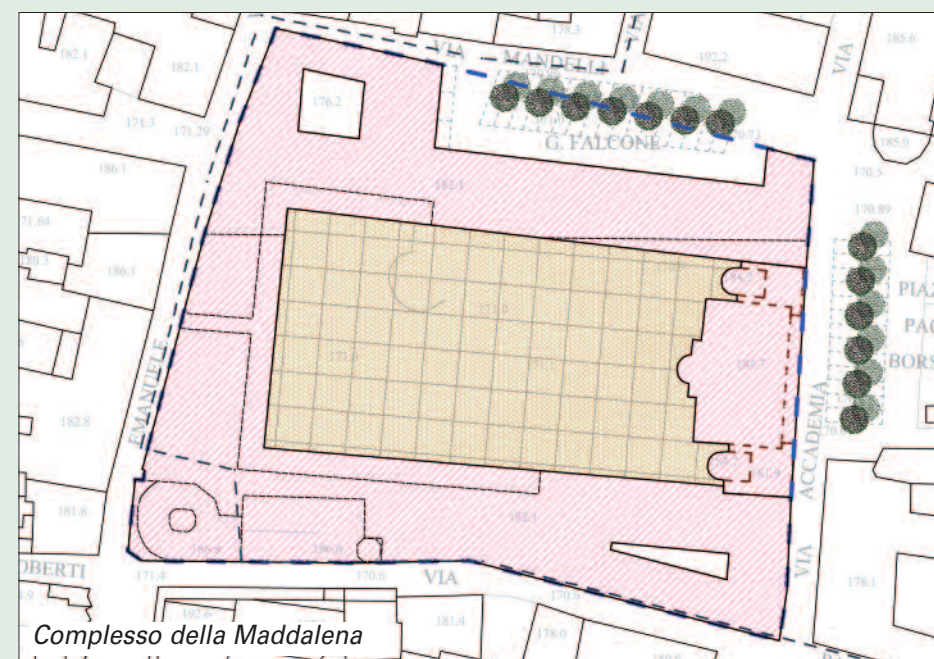

Complesso della Maddalena

INTORNO AL CENTRO STORICO

Per il **Parco delle Città Gemelle**, l'area del Parco Sobrino e del Parco Böblingen, è prevista la riqualificazione del verde, delle aree pedonali, dei parcheggi e l'integrazione delle strutture scolastiche esistenti. Nell'area adiacente all'Istituto Tecnico Einaudi è stato individuato un sito per il nuovo Comando della Guardia di Finanza. E' infine, immaginato il recupero come futuro centro esposizioni, dei vecchi edifici dell'antica Caserma Govone. All'esterno del parco il Piano prevede l'interramento del tratto terminale di Corso Europa con un nuovo sottopasso per la creazione della continuità tra le due strutture scolastiche attualmente interrotta dall'arteria viaria.

Riqualificazione anche per l'area **ex sede Egea di via Vivaro** limitrofa a quello che sarà il nuovo **Movicentro**. Per la zona il PRG prevede:

- al piano terra della struttura uno spazio aperto con pilastri per usi commerciali o per servizi e la realizzazione dell'edificio passerella di collegamento con il parcheggio multipiano;
- il recupero dei due edifici di pregio architettonico;
- parcheggi interrati;

Per il **Movicentro**, che comprende le strutture per la mobilità esistenti in corso F.lli Bandiera ed in Corso Matteotti, sono previsti:

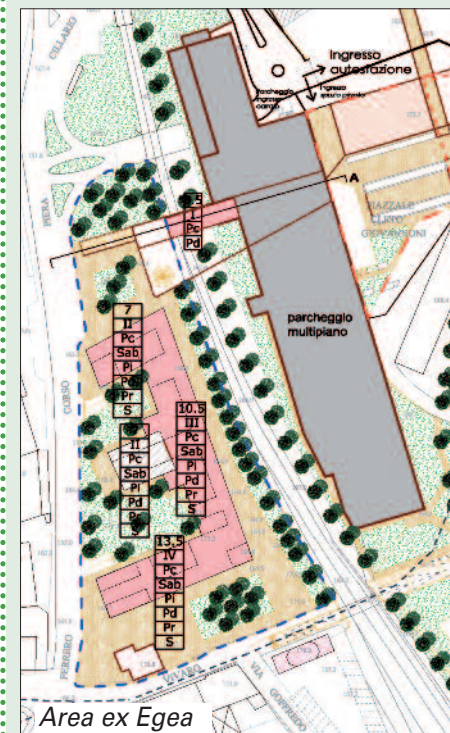
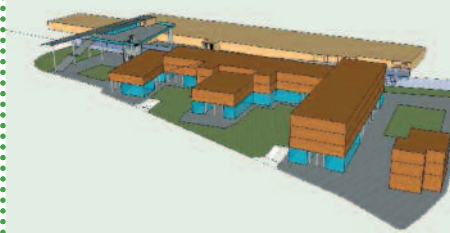

Area ex Egea

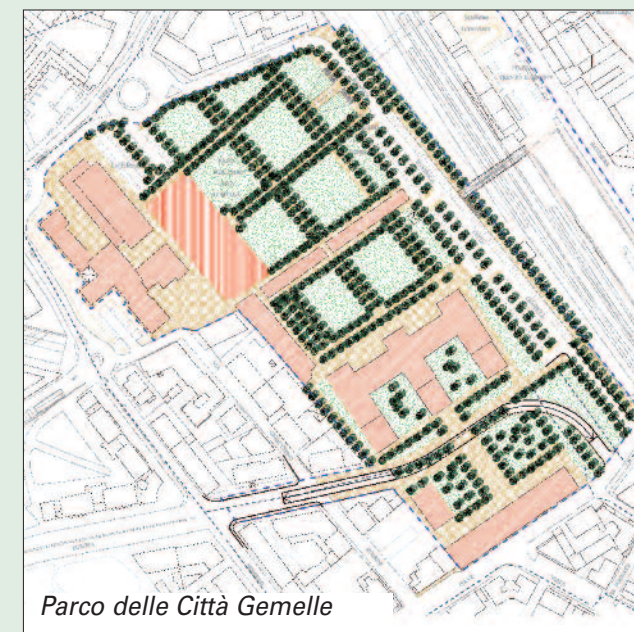

Parco delle Città Gemelle

- la chiusura del passaggio a livello di via Vivaro e la realizzazione di un sottopasso pedonale;
- un sovrappasso pedonale di collegamento tra il parcheggio multipiano di Corso Fratelli Bandiera con l'area scolastica del parco delle Città Gemelle.

Piazza Prunotto sarà trasformata e collegata con **piazza Cagnasso**, interna alle mura del centro storico, per realizzare una grande area pedonale per mercati ed eventi, con un parcheggio interrato a uno o più piani e due cortine edilizie ai margini della piazza.

L'area della **ex sede Enel** sarà recuperata attraverso la realizzazione di un nuovo complesso residenziale allineato lungo il viale della circonvallazione. L'intervento prevede anche l'ampliamento del **parcheggio di corso Nino Bixio**.

In questa zona il Prg prevede inoltre la riqualificazione e l'ampliamento della storica **cantina Pio Cesare**.

Intorno al centro storico si trova anche l'ex "**Mattatoio**" di corso Michele Coppino. Per la struttura il Piano prevede la riconversione ammettendo una pluralità di funzioni, in aggiunta all'iniziale destinazione di polo scolastico.

Per una parte dell'**Istituto San Paolo** è previsto il recupero con funzioni ricettive, mentre la restante parte sarà aggregata allo stabilimento produttivo tipografico **Rotoalba** con un nuovo accesso, parcheggio privato e attrezzature di supporto.

All'esterno del Centro Storico si trovano:

- le **zone consolidate**, (zone B) distinte in prevalentemente residenziali e

prevalentemente produttive che disciplinano il tessuto urbanistico esistente con la previsione "di riqualificazione e completamento";

- le **zone per servizi e attrezzature** (zone Bs), già realizzate e interne al tessuto consolidato: spazi verdi, parcheggi, scuole, attrezzature, etc.;

- le **zone interstiziali** (aree C);

- le **aree per servizi di interesse generale** (G ed F);

- alcuni **Ambiti Speciali**;

- **i siti produttivi** e commerciali: il Piano conferma la destinazione dei principali siti produttivi (Ferrero, zona PIP, Mondo) e commerciali (Big Store, E.Leclerc) classificandoli in zone Bp2. Per altri siti produttivi viene guidata la riconversione in nuovi complessi residenziali e terziari (area Vestebene di via S. Barbara; Miroglio di strada Tagliata, ecc.).

Un **nuovo centro commerciale** attrezzato di servizi pubblici nascerà a San Cassiano vicino alla rotatoria incrocio tra corso Europa e corso Piave.

Fuori città, tra San Rocco Cherasca e Manera, si trova la **Cascina Salera** che da edificio rurale diventerà una struttura ricettiva - direzionale atta all'accoglienza e alla formazione manageriale e professionale dei dipendenti del gruppo Ferrero.



Piazza Prunotto e p.zza Cagnasso

LE NUOVE STRADE



La principale strada prevista nel nuovo Piano è la "Variante est" che metterà in comunicazione corso Canale con corso Cortemilia permettendo di evitare il passaggio per il centro. Sarà una strada ad una carreggiata, con una sola corsia per ogni senso di marcia. Dalla strada per Guarene, lungo un corridoio lasciato opportunamente libero a lato del canale scoltatore del torrente Riddone, la nuova arteria si appoggerà poi strada Tagliata fino alla rotonda esistente in corso Asti. Tramite la bretella di raccordo con la tangenziale e lo svincolo esistente raggiungerà località Mogliasso da dove, attraverso il nuovo ponte sul Tanaro e le relative opere complementari, raggiungerà la rotonda esistente in viale Cherasca. Il percorso proseguirà utilizzando la nuova strada recentemente aperta al traffico verso il parcheggio di piazza San Paolo e poi, sottopassando la ferrovia, raggiungerà via Rio Misureto. Quindi dalla nuova rotonda prevista in via Rio Misureto/strada Belmonte il nuovo collegamento raggiungerà corso Cortemilia all'altezza di strada Oc-

chetti, non prima di permettere anche un nuovo sbocco a strada Montebellina.

Nel PRG sono stati recepiti anche i collegamenti sovracomunali: la variante di Mussotto, collegamento tra la tangenziale di Alba ed i comuni a nord (Piobesi d'Alba, Cornigliano d'Alba, etc.) fino a Canale. Si tratta di un percorso alternativo a corso Canale con diversi tratti in galleria sul territorio di Alba.

Nel Piano anche la galleria sottocollinare, collegamento tra corso Barolo (all'altezza di San Cassiano) e corso Cortemilia. Altra strada, la variante di corso Europa che dalla rotonda delle vigne passerà accanto alla nuova sede Egea di via dell'Acquedotto per riconnettersi alla rotonda tra corso Piave e corso Europa.

La Metropolitana leggera

Il nuovo PRG propone anche il recupero della rete ferroviaria esistente che collega Bra con Castagnole Lanze, con l'inserimento di nuove fermate a servizio dei quartieri posti lungo la linea.

PISTE CICLABILI

Il Prg disegna due direttrici con diversi itinerari per le piste ciclabili: il percorso San Cassiano - corso Europa/corso Piave - Centro storico e il percorso Mussotto - Zona industriale - Parco del Tanaro - Centro storico.



I PARCHI

Il Piano prevede aree parco (Fp): il parco fluviale del Tanaro, il parco dell'Enologica, il parco del Cherasca e il parco pedecollinare di San Cassiano. Riconferma anche la previsione del parco e centro servizi di Mussotto già oggetto del relativo Piano particolareggiato. All'interno dei parchi possono essere creati percorsi, parcheggi, strutture sportive e ricreative, ecc.

Il parco Tanaro per l'intera agglomerazione Alba-Bra-Cherasca può aspirare a diventare un parco territoriale europeo con tutele, convenzioni tra privati ed ente pubblico, attrezzature, percorsi, rendendo fruibile uno spazio di grande valenza paesaggistica, dove possono convivere le attività agricole

ed altre attività compatibili. A questo scopo l'Amministrazione comunale di Alba ha promosso alcuni incontri di concertazione con i comuni appartenenti alla conurbazione ed è stata redatta e posta all'attenzione dei singoli comuni una bozza di protocollo di intesa sul parco.



LE ZONE AGRICOLE

Il PRG le suddivide in:

- zone ad alto valore agronomico, di pregio ambientale e paesistico, prevalentemente in area collinare (Ea);
- zone ad alto valore agronomico, a produzione specializzata (Ep) in ambiti di pianura;

- zone a modesto valore agronomico, che si trovano a ridosso di Altavilla, Montebellina e Serre e a ridosso dei corsi Cortemilia ed Europa, di Piana Biglini e del Mussotto;
- zone boscate (Eb)



IL 15 GIUGNO SI INAUGURA LO SKATEPARK ALL'H-ZONE

Sarà inaugurato sabato 15 giugno lo skatepark nell'area verde del parco Böblingen adiacente al Centro giovani H-Zone. La struttura è in calcestruzzo cementizio gettato in opera e lisciato con finitura al quarzo. Al suo interno diversi "spot" con geometrie, altezze e caratteristiche per l'utilizzo da utenti principianti ed esperti. Alle ore 16 il Sindaco taglierà ufficialmente il nastro e a seguire dalle ore 17 l'esibizione di El Santo Skateboards di Torino, Free skate ed esibizioni di break dance, dj e writing a cura di FreeSteps Crew Associazione Culturale Hip Hop. Sempre alle ore 17 al parco Sobrino spettacolo per bambini della rassegna "Merenda con l'artista" con i Maghi Roger e Ivan in "Alchimia di fantasia". Mentre alle ore 21 Summer Scratch Party DJ Set.



Giugno all'H-Zone e al parco Sobrino

Sabato 8 alle ore 16 - parco Sobrino: spettacolo per bambini della Rassegna "Teatro al Verde" curata da Claudio & Consuelo, con laboratori di giocoleria, a cura dell'associazione "Il Ciabotto". Più tardi, alle ore 21 la finale del concorso musicale "Battaglia delle Band" con visione e premiazione concorso MYPHONE promosso da Gazzetta d'Alba e Ser.T ASL CN2 di Alba.

Domenica 9 dalle ore 16 alle 18 - parco Sobrino: attività ludiche per bambini nell'ambito del Festival "Alba Jazz".

Mercoledì 12 dalle ore 11 alle 18 - parco

Böblingen grande "Happening di tutte le scuole 2013" organizzato dal Forum Giovani con le scuole superiori della città.

Sabato 15 alle ore 16 inaugurazione ufficiale dello Skatepark.

Giovedì 20 alle ore 21 - H-Zone: giochi di società, tornei ping pong e calciobalilla.

Sabato 22 alle ore 17 - parco Sobrino: spettacolo per bambini della rassegna "Merenda con l'artista" con (Magic) Bingo in "Non è mai troppo tardi per avere un'infanzia felice".

Giovedì 27 alle ore 21 - H-Zone: la festa organizzata dall'Associazione SportAbili e

Diapsi con dj set.

Sabato 29 alle ore 21 - H-Zone: il concerto live "24hours".



L'Ufficio ISEE in via Generale Govone

Gli utenti residenti ad Alba possono richiedere l'attestazione ISEE, previo appuntamento, mercoledì dalle ore 8.30 alle 12.30, giovedì dalle 9 alle 16 e venerdì dalle 9 alle 12. Il servizio comunale ha la stretta collaborazione dei Centri di Assistenza fiscale autorizzati: ACLI, CGIL, 50 E PIÙ e CISL che hanno aderito all'iniziativa lanciata dall'Amministrazione. Per appuntamenti e informazioni: Ufficio ISEE - Via G. Govone 11 - Tel. 0173 292273/243/247 - servizi.sociali@comune.alba.cn.it

Chiusura per ferie dei centri anziani



Centro di via Generale Govone
Chiude dal 1 luglio al 28 luglio 2013

Centro di viale Masera
Chiude dal 1 luglio al 18 agosto 2013

Centro via Rio Misureto
Chiude dal 29 luglio al 25 agosto 2013

Centro di Mussotto
Chiude dal 1 luglio al 31 agosto 2013

Per info: Comune di Alba
Servizi sociali
Via G. Govone n.11 - Tel. 0173.292272
servizi.sociali@comune.alba.cn.it

Eventi per "Alba Città Europea dello Sport 2013"

Proseguono le manifestazioni sportive organizzate dal Comune di Alba in collaborazione con le diverse associazioni del territorio per celebrare "Alba Città Europea dello Sport 2013".

Da giovedì 18 a domenica 21 luglio il Tour Langhe e Roero, la Maratona a tappe in Alba e paesi limitrofi organizzata dal Gruppo Podisti Albesi Mokafè.

Ad agosto si terranno le gare di judo e karate per gli atleti over 35 dell'ottava edizione dei World Masters Games. I campionati del mondo di judo individuali e a squadre si svolgeranno sabato 3 e domenica 4 agosto mentre i campionati di karate si terranno lunedì 5 e martedì 6 agosto nel-

la palestra "Centro storico" di via G. Dalla Chiesa 2. Sono organizzati dall'A.S.D. Judo Club Alba.

Domenica 15 settembre la VI edizione di Corri Sotto le Torri organizzata dall'Associazione Triangolo Sport in centro storico.

Domenica 29 settembre la "Il Cicloturistica del Tartufo, Trofeo Sigma" su un percorso di 60 km.

Lunedì 28 ottobre Kick Boxing: Trofeo Città del Vino organizzato da Kick Boxing Center 2000 al Palazzetto "Centro storico".



GRUPPI CONSILIARI

PDL E LEGA: "PRIMA DI TUTTO LA CITTÀ"

Ci stiamo avviando alla fase finale della consiliatura. Quattro anni sono passati velocemente e, come accade in queste circostanze, è giunto il momento di ragionare in modo critico e sincero su quanto abbiamo fatto, su come abbiamo interpretato il nostro ruolo di forza d'opposizione e quanto lavoro abbiamo fatto nell'interesse della città e degli albesi. I gruppi consiliari d'opposizione possono, infatti, rivendicare di avere sempre agito a vantaggio della nostra comunità, ritenendo che fosse utile guardare oltre la contingenza in favore di un maggiore interesse della collettività. È doveroso, innanzitutto, ricordare le delibere che abbiamo condiviso con l'amministrazione, ad esempio quella sui lotti autostradali 2.5 e 2.6 dell'autostrada Asti-Cuneo, che è stata approvata anche col nostro voto. Allo stesso modo abbiamo sostenuto col nostro voto diversi ordini del

giorno presentati in difesa del Tribunale di Alba e per chiedere la modifica del decreto di revisione della geografia delle sedi giudiziarie in Italia. Anche in merito al Piano regolatore, il nostro lavoro è stato fondamentale nel rendere possibile l'approvazione del progetto definitivo. Abbiamo, infatti, contribuito in modo determinante al passaggio in Commissione delle oltre 400 osservazioni presentate. Quindici convocazioni della Commissione in 50 giorni sono state un impegno serio e una prova di grande senso di responsabilità e disponibilità. Altro tema estremamente importante è quello relativo al bilancio. Come abbiamo ribadito con forza in moltissime occasioni, il nostro atteggiamento è stato determinato dalla diversa valutazione circa l'utilizzo del notevole avanzo di amministrazione. Ancora una volta vogliamo ripetere che la legge ne consente l'impiego per interventi

eccezionali in situazioni gravi e non ripetibili e che quella che stiamo vivendo dal 2008 è la peggiore crisi economica dopo il crollo del 1929. Se queste non sono situazioni di eccezionale difficoltà, anche per la nostra comunità, non osiamo pensare a qualcosa di peggio. Rimaniamo fermamente convinti che impiegare le risorse consentite dall'avanzo d'amministrazione per il finanziamento di spese inerenti il sociale sarebbe stato, più che una scelta, un dovere nei confronti dei cittadini. In conclusione ci auguriamo che la campagna elettorale, di fatto già iniziata, prosegua nel segno di un confronto corretto, centrato sulle proposte e non su una contrapposizione ideologica ed improduttiva.

I GRUPPI CONSILIARI:
POPOLO DELLA LIBERTÀ - LEGA NORD

ALBA CITTÀ INTELLIGENTE DAL PUNTO DI VISTA AMBIENTALE ED ENERGETICO.

La città di Alba ha un nuovo Piano regolatore generale e un nuovo regolamento edilizio. Il progetto definitivo è stato approvato nel Consiglio comunale di mercoledì 27 marzo da noi, Consiglieri di maggioranza, con l'astensione dell'opposizione. Il Piano guarda con coraggio ad una prospettiva di sviluppo ordinato ed intelligente della città. Meno consumo del territorio, rispetto dell'ambiente, tutela delle aree agricole e del paesaggio, nuovi parchi urbani a partire da quello del fiume Tanaro. Ma anche zone di espansione produttiva e residenziale, riqualificazione del patrimonio edilizio esistente, il tutto secondo nuovi metodi pianificatori capaci di garantire servizi, parcheggi e verde. E poi una grande attenzione al tema della viabilità urbana ed extraurbana. Ora, l'amministrazione comunale ha intrapreso, con la firma del Sindaco Maurizio Marelo sul "Patto dei Sindaci", la strada che potrebbe portare Alba a diventare una smart city, una città intelli-

gente dal punto di vista energetico, ambientale e della vivibilità. Abbiamo portato alla discussione della II Commissione comunale permanente i primi dati elaborati nell'ambito del progetto europeo "Patto dei Sindaci", al quale il Comune di Alba ha aderito nello scorso anno impegnandosi a raggiungere entro la scadenza del 2020 una riduzione nell'emissione di CO2 in atmosfera nell'ordine del 20%. Lo studio importa in chiave locale le strategie di contenimento della produzione di gas serra previste dall'Unione Europea. È uno studio completo e puntuale, che da una parte inquadra la nostra situazione per quanto riguarda la produzione di CO2, dall'altra definisce le linee guida a cui fare riferimento nei sette anni che ci separano dal traguardo del 2020. In pratica, quello presentato in Commissione è un piano d'azione sulla base del quale il Comune interverrà per la sostenibilità dei consumi energetici.

A un anno circa dall'adesione al "Patto dei Sindaci", il progetto è pronto e sarà discusso nel Consiglio comunale in programma a giugno. Noi Consiglieri di maggioranza metteremo tutto il nostro impegno per discuterlo ed approvarlo, di modo che si possa arrivare alla fase attuativa e di monitoraggio nel più breve tempo possibile. Dopo l'apertura e l'inaugurazione di piazza San Paolo, l'ottimo successo ottenuto dalle manifestazioni "Primavera di bellezza" tra cui Vinum, pensiamo, noi Consiglieri di maggioranza, di avere dato un buon contributo all'amministrazione che da quattro anni governa ad Alba, e si avvia con il corrente anno, al termine di questa prima consiliatura.

I GRUPPI CONSILIARI:
PARTITO DEMOCRATICO,
CON MARELO PER ALBA ATTIVA E SOLIDALE
ALBA CITTÀ PER VIVERE, IMPEGNO PER ALBA

Nuove nomine in Giunta

Il vice-sindaco e assessore alle politiche familiari e sociali Mariangela Roggero Domini si è dimesso il 28 marzo scorso a causa della malattia che l'ha colpita più di un anno fa. Il sindaco Maurizio Marelo proprio il giorno prima le aveva dedicato il nuovo Piano regolatore rivolgendole un grandissimo ringraziamento «per aver servito, nel senso più vero del termine, la nostra città, come consigliere e come assessore, dal 1995 ad oggi. Il sindaco ha nominato assessore alle politiche familiari e sociali Luigi Garassino con-

sigliere comunale del gruppo del Partito Democratico e vice-sindaco Leopoldo Foglino, assessore alla programmazione e al bilancio.



Mariangela Roggero Domini



Luigi Garassino



Leopoldo Foglino

Nuova farmacia a Mussotto

Nel mese di aprile si è svolta la gara per l'affidamento dell'8ª farmacia ubicata nella frazione Mussotto. La gara è stata vinta dai dottori Bergonzo, Orlando e Torchio. L'apertura della struttura in corso Canale 18, sarà nel mese di agosto.



Risparmio energetico negli edifici comunali



A seguito di gara, sono stati affidati all'Associazione temporanea di imprese "Egea/Olicar", la fornitura di vettori energetici, l'esercizio, la manutenzione ordinaria e straordinaria, la riqualificazione tecnologica degli impianti termici ed elettrici a servizio degli edifici del Comune per la durata di nove anni. Il Servizio riguarda la gestione degli impianti termici, degli impianti di condizionamento e degli impianti elettrici negli edifici di proprietà del Comune, comprese la conduzione, manu-

tenzione ordinaria e straordinaria, con gli obiettivi di contenimento dei consumi energetici e di salvaguardia dell'incolumità degli utenti e degli operatori.

Allo scopo di evitare sprechi e migliorare il comfort, come richiesto in sede di gara, verranno collocate valvole termostatiche su ogni radiatore. Nell'ambito di un progetto complessivo di riqualificazione energetica, il gestore eseguirà alcuni interventi di contenimento energetico, tramite l'isolamento del sottotetto (asilo nido), l'insufflaggio di pareti (scuola elementare "Coppino") e l'applicazione di una vernice termoriflettente (scuola media "Macrino"). Realizzerà inoltre impianti fotovoltaici a servizio delle scuole primarie delle frazioni San Rocco Cherasca e Mussotto e di San Cassiano, della "Peter Pan" di via Cen-

cio, della "Collodi" di via Moro, della "U. Sacco", del Palazzetto dello sport di corso Langhe e del "Palazzetto Centro storico" di via G. Dalla Chiesa; e sostituirà i serramenti esterni della scuola materna "Collodi", del palazzo comunale e della sede dell'Ufficio tecnico.

Provvederà inoltre alla verifica e mantenimento degli impianti elettrici di emergenza, tramite la sostituzione delle lampade e delle parti ammalorate.

Tutti gli interventi sono già in fase di realizzazione e quanto già fatto ha permesso un risparmio energetico pari al 23,2% ottenuto da minori consumi e produzione di energia da fonti rinnovabili; 9,2% di risparmio sui costi dell'Amministrazione comunale; 1.000 tonnellate di CO2 evitate ogni anno.

Comune, enti, associazioni, sindacati al "Tavolo del Lavoro"

È partito il "Tavolo del Lavoro" voluto dall'Amministrazione comunale per un confronto sul problema lavoro, occupazione e aziende, per una seria riflessione su ciò che sta accadendo sul territorio e sul cosa si può fare insieme per affrontare e ridurre al minimo le conseguenze della crisi. A poco meno di un mese dall'approvazione unanime dell'Ordine del giorno "Solidarietà e

sostegno ai lavoratori e alle aziende in difficoltà sul nostro territorio" del 30 aprile scorso, martedì 28 maggio, il Sindaco Marelo, con gli assessori Luigi Garassino e Giovanni Bosticco e i consiglieri Giovanni Battista Panero e Mario Canova, ha incontrato gli esponenti di Confindustria Cuneo, Centro per l'Impiego Alba - Bra, Cisl, Cgil, Consorzio Socio Assistenziale Alba Langhe

Roero, Confartigianato, Cna (Associazione di categoria delle Pmi artigiane e terziarie). Si è parlato delle difficoltà delle piccole e grandi aziende e della perdita del lavoro per molte persone con conseguente difficoltà per molte famiglie. Obiettivo del Tavolo è monitorare la situazione e valutare le politiche più idonee per rilanciare il mondo dell'occupazione e dell'economia.



Il servizio di bike sharing si integra con il bus

Venerdì 7 giugno sarà presentato il progetto "Viaggiare BIP: buono, intelligente e pulito. Il servizio di Bike sharing si integra con il bus": l'appuntamento è alle ore 15.30 nella Sala Consiglio del Palazzo comunale di Alba, la città che per prima in Piemonte è riuscita ad attivare questo servizio.



Case dell'acqua al Mussotto, Piana Biglini e piazza Prunotto

Dopo il successo dei distributori di acqua in corso Piave e zona Moretta, la Giunta comunale ha già approvato la realizzazione di altre tre case dell'acqua in città: nel quartiere Mussotto, in frazione Piana Biglini, e in piazza U. Prunotto per il centro storico. L'acqua liscia costerà 0,02 centesimi al litro, la frizzante 0,04 centesimi al litro. Entreranno in funzione nei prossimi mesi.



50 ANNI DI MATRIMONIO

Quest'anno sono ben 153 coppie, residenti ad Alba, a celebrare il cinquantesimo di matrimonio festeggiando quelle che la tradizione ci ha abituato a definire "nozze d'oro".

L'amministrazione comunale, a nome della comunità cittadina, ha ritenuto di essere presente con un momento beneaugurale.

L'appuntamento è per domenica 23 giugno, ritrovandoci alle ore 10,45 nel bel San Domenico per un saluto.



Ad Alba nuova sede di Confindustria

Dal 30 maggio Confindustria Cuneo ha sede anche ad Alba in Piazza Prunotto, 9. Gli uffici sono aperti tutti i giorni dal lunedì al venerdì dalle ore 8.30 alle 12.30 e dalle 14.00 alle 18.00.

Un monumento a don Giacomo Alberione

Nel centenario di fondazione della Pia Società San Paolo, Comune di Alba e Società San Paolo hanno bandito un concorso per erigere un monumento che celebri la memoria del beato Giacomo Alberione. Il bando può essere scaricato dal sito del comune www.comune.alba.cn.it

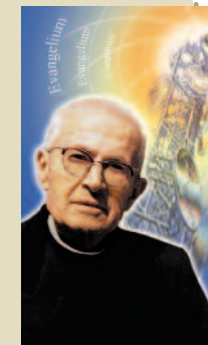

EVENTI, GUSTO E DIVERTIMENTO PER L'ESTATE 2013



Dal 6 al 9 giugno il centro storico di Alba è invaso dal jazz. Si comincia nel pomeriggio con eventi e "Aperitivi in jazz" alle ore 18 nei principali locali. Poi, i concerti nel Cortile della Maddalena. Giovedì 6 alle ore 21 il Jazzlife Sextet (special guest, Gegè Telesforo re del canto scat). Venerdì 7 alle ore 21 il pianista albeso Fabio Giachino in Trio insieme a Rosario Giuliani. Sabato 8

dalle ore 10 alle ore 16 per le vie del centro storico "Ambrosia Brass Band" street band, mentre alle ore 21 il concerto della coppia Stefano di Battista e Nicky Nicolai (ingresso € 12,00).

Domenica 9 dalle ore 16 all'H-Zone "Colora in Jazz" per un pomeriggio di pittura e musica per bambini e alle ore 21 nel Cortile della Maddalena il quintetto del grande trombettista Paolo Fresu (ingresso € 12,00). **Programma: www.albajazz.com**

Aperitivi musicali

Anche quest'anno tornano gli aperitivi musicali in dodici locali pubblici del centro storico, ogni martedì dall'11 giugno al 13 agosto. Dalle 19.30 alle 23.30 musica dal vivo nelle vie e piazze nel cuore della città a ritmo dei dj set e di vari generi musicali e il coinvolgimento delle scuole e dei maestri di danza della città.



Burattinate SummerTime 2013

Burattinate torna anche quest'anno con spettacoli ogni sabato dal 13 luglio al 3 agosto dalle ore 18.30 alle 23 in piazza Duomo. In scena la ludoteca, i laboratori, gli artisti di strada della Compagnia "Il Ciabotto" e lo spettacolo serale del teatro di figura.



Sabato 22 giugno dalle ore 21, piazza Savona rivivrà per una sera i mitici anni '60 con il concerto Alba Beat. Tra auto e moto vintage in perfetta sintonia con il tema della serata, si alterneranno gruppi musicali (o "complessi", come erano chiamati allora) e cantanti che calcarono la scena negli anni '60: Gli Scoiattoli, I Ricercati 66, The Arrows e Maurizio Arcieri noto per la hit "Cinque minuti e poi".



Dal 27 giugno e al 6 agosto ogni martedì e giovedì undici film più un evento speciale, il concerto di Francesco Baccini, all'arena esterna del Teatro Sociale "G. Busca" (entrata via Accademia) per il cinema estivo organizzato dal Comune di Alba e il Circolo del cinema "Il nucleo".

Giovedì 27 giugno
FRANCESCO BACCINI in concerto
alla presenza del regista astigiano Giuseppe Varlotta e proiezione di **ZOÉ**
Costo del biglietto 10 Euro.

Martedì 2 luglio
LA MIGLIORE OFFERTA
di Giuseppe Tornatore
(Italia 2012, 124')

Giovedì 4 luglio
EDUCAZIONE SIBERIANA
di Gabriele Salvatores
(Italia 2013, 110')

Martedì 9 luglio
BENVENUTO PRESIDENTE!
di Riccardo Milani
(Italia 2013, 100')

Giovedì 11 luglio
DJANGO UNCHAINED
di Quentin Tarantino
(Italia 2013, 165')

Martedì 16 luglio
IL LATO POSITIVO
di David O. Russell
(Usa 2012, 122')

Giovedì 18 luglio
GLI AMANTI PASSEGGIERI
di Pedro Almodòvar
(Spagna 2013, 90')

Martedì 23 luglio
VITA DI PI
di Ang Lee
(Usa 2012, 127')

Giovedì 25 luglio
LA GRANDE BELLEZZA
di Paolo Sorrentino
(Italia 2013, 142')

Martedì 30 luglio
OBLIVION
di Joseph Kosinski
(Usa 2013, 156')

Giovedì 1 agosto
PASSIONE SINISTRA
di Marco Ponti
(Italia 2013, 90')

Martedì 6 agosto
ANNA KARENINA
di Joe Wright
(Gb-Fra 2012, 130')

ARENA ESTERNA DEL TEATRO SOCIALE - Piazzetta Torino - ALBA
Inizio proiezioni ore 21,45. Ingresso: 3,50 Euro.
In caso di maltempo i film saranno proiettati nella sala Ordet -P.zza Cristo Re - Alba

Artisti al lavoro

La rassegna di artisti di strada giunge alla quinta edizione con tanti eventi e artisti internazionali nel centro storico di Alba. **Venerdì 28 giugno** alle 21 la parata musicale dei Familupi's e a seguire i Fekat Circus, gruppo di acrobati proveniente dall'Etiopia in piazza Pertinace.

Sabato 29 giugno a partire dalle ore 21 decine di esibizioni lungo il centro storico di Alba e alle ore 23 in piazza Duomo il concerto di Max Vandervorst (Belgio), compositore e polistrumentista. **Domenica 30 giugno** dalle 17.30 in Piazza Savona gli spettacoli de La Compagnia del Menestrello e del Circo Puntino (Italia).



Festa di San Giovanni in centro

Si comincia **giovedì 13 giugno** alle 17 con laboratori per i bambini e si continua alle 21 con lo spettacolo La scuola dei grandi. **Giovedì 20** è la volta del **concerto dei Free Time**, **sabato 22** il **Coro Parrocchiale di San Giovanni** presenterà il concerto "Uno sguardo al cielo" e **domenica 23**, alle 17, **Gran Varietà Ciabotto** e alle 21 il musical **Mamma Mia** con il Piccolo Teatro di Bra.